

ABRIL  
2019

MERCADO DE  
TRABALHO EM  
MINAS GERAIS

CAGED

## FICHA TÉCNICA

© 2019. Serviço de Apoio às Micro e Pequenas Empresas de Minas Gerais - SEBRAE

TODOS OS DIREITOS RESERVADOS

É permitida a reprodução total ou parcial, de qualquer forma ou por qualquer meio, desde que divulgadas as fontes.

### INFORMAÇÕES E CONTATOS

Serviço de Apoio às Micro e Pequenas Empresas de Minas Gerais – SEBRAE

Unidade de Inteligência Empresarial

Av. Barão Homem de Melo, 329, Nova Granada – CEP 30.341-285 - Belo Horizonte - MG

Telefone: 0800 570 0800 – Home: [www.sebrae.com.br/minasgerais](http://www.sebrae.com.br/minasgerais)

### SEBRAE MINAS

**Presidente do Conselho Deliberativo** | ROBERTO SIMÕES

**Superintendente** | AFONSO MARIA ROCHA

**Diretor Técnico** | JOÃO CRUZ REIS FILHO

**Diretor de Operações** | MARDEN MÁRCIO MAGALHÃES

### UNIDADE DE INTELIGÊNCIA EMPRESARIAL

**Gerente** | FELIPE BRANDÃO DE MELO

**Equipe Técnica** | GABRIELA MARTINEZ DE OLIVEIRA VASCONCELOS – Autoria

V331m Vasconcelos, Gabriela Martinez de Oliveira

Mercado de trabalho em Minas Gerais: CAGED Abril de 2019. / Gabriela Martinez de Oliveira Vasconcelos. Belo Horizonte: SEBRAE Minas, 2019.  
10p.: il.

1. Mercado de trabalho – Minas Gerais. I. Serviço de Apoio às Micro e Pequenas Empresas de Minas Gerais. II. Título.

Este relatório mensal, elaborado pela Unidade de Inteligência Empresarial do Sebrae Minas, tem como objetivo analisar o comportamento do mercado de trabalho formal em Minas Gerais e sua relação com a realidade econômica do país. Ao longo do trabalho, podem ser encontradas informações gerais para o Brasil e Unidades de Federação, bem como para as regiões de Minas Gerais estabelecidas pelo Sebrae Minas.

Os dados utilizados foram extraídos do Cadastro Geral de Empregados e Desempregados - CAGED, disponibilizado pelo Ministério do Trabalho, que apresenta informações sobre o registro permanente de admissões e desligamentos de empregados sob o regime da Consolidação das Leis do Trabalho - CLT.

## NOTAS METODOLÓGICAS

Os dados do CAGED utilizados neste trabalho foram extraídos no formato de microdados, por meio do endereço eletrônico: <ftp://ftp.mtps.gov.br/pdet/microdados/CAGED/>. Para classificação dos dados por setor, utilizou-se o nível de subclasse da CNAE<sup>1</sup> como critério de categorização. Optou-se por utilizar a subclasse CNAE como ponto de partida para a classificação, pois diferentes subclasses CNAE que compõe uma mesma classe, grupo, divisão etc., podem estar classificadas em setores distintos. A classificação dos dados por porte seguiu o critério adotado pelo Sebrae de número de empregados, para isso foi utilizada a informação de faixa de emprego no início de janeiro, existente nos microdados.

### Critério de classificação do estabelecimento por porte

Setor	Faixa de empregados	Porte
Comércio	Até 49	Micro e Pequena
	Acima de 50	Média e Grande
Indústria de Transformação	Até 99	Micro e Pequena
	Acima de 100	Média e Grande
Serviços	Até 49	Micro e Pequena
	Acima de 50	Média e Grande
Construção Civil	Até 99	Micro e Pequena
	Acima de 100	Média e Grande
Agropecuária, Extração Vegetal, Caça e Pesca	Até 49	Micro e Pequena
	Acima de 50	Média e Grande
Extrativa Mineral	Até 99	Micro e Pequena
	Acima de 100	Média e Grande
Serviços Industriais de Utilidade Pública	Até 99	Micro e Pequena
	Acima de 100	Média e Grande
Administração Pública	Não possui classificação por porte.	

<sup>1</sup> A CNAE, Classificação Nacional de Atividades Econômicas, é um instrumento oficial de padronização nacional de códigos da atividade econômica. Essa classificação é estruturada de forma hierarquizada em cinco níveis, do nível mais alto de agregação para o mais baixo, a saber: Seção, Divisão, Grupo, Classe e Subclasse. Portanto, as subclasses aprofundam, em alguns casos, o detalhamento das classes.

Ao analisar o comportamento do emprego formal no Brasil, em abril de 2019, 23, das 27 Unidades de Federação, tiveram maior número de admissões do que desligamentos. Olhando apenas para o saldo gerado pelas MPE, 26 Unidades de Federação apresentaram resultado positivo e, em relação às empresas de médio e grande porte, o número de UF's com saldo de empregos positivo foi 26.

Em relação ao mês anterior, o saldo líquido total de empregos do Brasil teve um aumento de 400,03%. As MPE aumentaram o seu saldo líquido em 564,23% e as Médias e Grandes apresentaram crescimento no saldo equivalente a 240,46%. As empresas de Administração Pública tiveram, no saldo líquido, uma diminuição de 23,94% quando comparado com o mês anterior.

Minas Gerais foi o segundo colocado no saldo total de empregos e, considerando as MPE, o estado ficou na segunda posição do ranking das UF's. Em relação ao mês anterior, a geração de empregos no estado foi 332,85% maior. Para as MPE, o saldo líquido de empregos subiu 1999,87% e para as médias e grandes, verificou-se um aumento de 28,71% no saldo de empregos.

### Saldo líquido de empregos por porte nas UF e Brasil - abril/2019

UF e Brasil	MPE	Média e Grande	Administração Pública	Saldo Total	Ranking (saldo total)	Ranking (saldo MPE)
Acre	371	6	0	377	19º	21º
Alagoas	305	-4.997	0	-4.692	27º	23º
Amapá	145	79	3	227	20º	25º
Amazonas	864	784	-5	1.643	14º	16º
Bahia	4.670	5.230	193	10.093	4º	6º
Ceará	2.049	65	39	2.153	12º	11º
Distrito Federal	2.867	1.103	7	3.977	9º	9º
Espírito Santo	2.933	-62	10	2.881	10º	8º
Goiás	2.255	4.244	-3	6.496	6º	10º
Maranhão	7.146	-478	13	6.681	5º	4º
Mato Grosso	1.647	459	0	2.106	13º	12º
Mato Grosso do Sul	1.589	1.075	-3	2.661	11º	13º
Minas Gerais	14.743	7.504	96	22.348	2º	2º
Pará	948	-962	-11	-25	24º	15º
Paraíba	802	-25	1	778	15º	17º
Paraná	8.503	2.125	25	10.653	3º	3º
Pernambuco	1.213	-788	0	425	18º	14º
Piauí	738	-731	0	7	23º	18º
Rio de Janeiro	5.969	-445	185	5.709	8º	5º
Rio Grande do Norte	325	-828	2	-501	25º	22º
Rio Grande do Sul	-1.702	-807	11	-2.498	26º	27º
Rondônia	711	-151	14	574	17º	19º
Roraima	74	64	14	152	21º	26º
Santa Catarina	4.535	1.560	320	6.415	7º	7º
São Paulo	29.281	20.574	313	50.168	1º	1º
Sergipe	631	19	-1	649	16º	20º
Tocantins	219	-75	0	144	22º	24º
<b>Brasil</b>	<b>93.831</b>	<b>34.542</b>	<b>1.223</b>	<b>129.601</b>	-	-

O setor de Administração Pública não possui classificação por porte.

Em Minas Gerais, o setor de maior número de movimentações no mês foi Serviços, com 59755 admissões e 49969 desligamentos. Com relação ao saldo líquido no mês, o setor que apresentou o melhor saldo total (9786) foi Serviços e o setor de melhor resultado nas MPE também foi Serviços (6290). Para o saldo acumulado no ano (até o mês de referência), o melhor saldo geral se deu no setor de Serviços (30290) e, para as MPE, o setor de melhor saldo acumulado em 2019 também foi Serviços (20906).

### Admissões e desligamentos por porte e setor em Minas Gerais - abril/2019

Setor	Admissões			Desligamentos		
	MPE	Média e Grande	Total	MPE	Média e Grande	Total
Administração Pública	0	0	395	0	0	-299
Agropecuária, Extração Vegetal, Caça e Pesca	11.788	6.523	18.311	-8.109	-2.955	-11.064
Comércio	29.095	8.926	38.021	-28.420	-9.604	-38.024
Construção Civil	11.130	7.753	18.883	-8.691	-8.060	-16.751
Extrativa Mineral	441	543	984	-367	-387	-754
Indústria de Transformação	15.041	10.609	25.650	-13.518	-9.301	-22.819
Serviços	33.979	25.776	59.755	-27.689	-22.280	-49.969
Serviços Industriais de Utilidade Pública	237	192	429	-174	-231	-405
<b>Total</b>	<b>101.711</b>	<b>60.322</b>	<b>162.428</b>	<b>-86.968</b>	<b>-52.818</b>	<b>-140.085</b>

### Saldo líquido de empregos por porte e setor em Minas Gerais - abril/2019

Setor	MPE	Média e Grande	Saldo Total
Administração Pública	0	0	96
Agropecuária, Extração Vegetal, Caça e Pesca	3.679	3.568	7.247
Comércio	675	-678	-3
Construção Civil	2.439	-307	2.132
Extrativa Mineral	74	156	230
Indústria de Transformação	1.523	1.308	2.831
Serviços	6.290	3.496	9.786
Serviços Industriais de Utilidade Pública	63	-39	24
<b>Total</b>	<b>14.743</b>	<b>7.504</b>	<b>22.343</b>

### Saldo líquido de empregos acumulado em 2019 por porte e setor em Minas Gerais

Setor	MPE	Média e Grande	Saldo Total
Administração Pública	0	0	439
Agropecuária, Extração Vegetal, Caça e Pesca	7.085	4.356	11.441
Comércio	-7.028	-4.769	-11.797
Construção Civil	6.293	3.863	10.156
Extrativa Mineral	297	1.023	1.320
Indústria de Transformação	7.476	5.754	13.230
Serviços	20.906	9.384	30.290
Serviços Industriais de Utilidade Pública	290	-355	-65
<b>Total</b>	<b>35.319</b>	<b>19.256</b>	<b>55.014</b>

O setor de Administração Pública não possui classificação por porte.

As MPE de MG tiveram resultado positivo no acumulado no ano de 2019: seu saldo acumulado no ano, até o mês de referência, foi de 35319 (no mesmo período do ano anterior, esse saldo foi de 35971). O saldo das MPE acumulado em 12 meses (de maio/2018 a abril/2019) é positivo, sendo que as MPE foram as que mais contribuíram para a geração de emprego nos últimos 12 meses. A ocupação com maior saldo líquido de empregos, dentre as MPE, foi a de Trabalhador da cultura de café e a de saldo mais negativo foi Vendedor de comércio varejista. Nos cinco municípios de Minas onde as MPE mais abriram vagas, foram gerados 4062 novos postos no mês, sendo a maior parte em Belo Horizonte (2383). Perdizes apresentou o pior saldo líquido gerado pelas MPE no mês (-99).

Saldo acumulado no ano de 2019		Saldo acumulado em 12 meses		Comparação do saldo líquido com mesmo período no ano anterior para as MPE	
<b>MPE</b>		<b>MPE</b>		<b>No mês de referência</b>	
Admissões	386.229	Admissões	1.126.587	abr/19	14.743
Demissões	-350.910	Demissões	-1.070.168	abr/18	13.744
Saldo	35.319	Saldo	56.419	<b>Acumulado no ano (até o mês de referência)</b>	
<b>Média e Grande</b>		<b>Média e Grande</b>		2019	35.319
Admissões	225.773	Admissões	616.653	2018	35.971
Demissões	-206.517	Demissões	-600.665		
Saldo	19.256	Saldo	15.988		

#### Ocupações com maior saldo líquido nas MPE em Minas Gerais - abril/2019

Ocupação	Saldo Líquido
Trabalhador da cultura de café	1.377
Motorista de caminhão (rotas regionais e internacionais)	1.251
Servente de obras	1.133
Trabalhador volante da agricultura	1.043
Auxiliar de escritório	605

#### Ocupações com menor saldo líquido nas MPE em Minas Gerais - abril/2019

Ocupação	Saldo Líquido
Vendedor de comércio varejista	-244
Moleiro de cereais (exceto arroz)	-153
Gerente administrativo	-151
Gerente de loja e supermercado	-94
Padeiro	-71

#### Municípios com maior e menor saldo líquido de empregos gerado pelas MPE - abril/2019

Maior saldo (MPE)		Menor saldo (MPE)	
Município	Saldo	Município	Saldo
Belo Horizonte	2.383	Perdizes	-99
Juiz de Fora	482	Divinópolis	-80
Pouso Alegre	445	Fronteira	-76
Contagem	381	Carandaí	-72
Nova Serrana	371	São Lourenço	-72

O melhor saldo gerado pelas MPE, no mês, se deu para pessoas declaradas pardas e o pior saldo se deu para as declaradas indígenas. Quanto ao nível de instrução, o melhor saldo foi entre os trabalhadores com médio completo e superior incompleto e o pior foi para aqueles analfabetos. Já em relação ao sexo dos trabalhadores, nas MPE, o saldo de emprego de pessoas do sexo masculino foi superior ao saldo das mulheres. Quanto aos salários pagos, o salário médio de demissão foi maior que o de admissão.

### Salário médio mensal de admissão e desligamento nas MPE em Minas Gerais - abril/2019

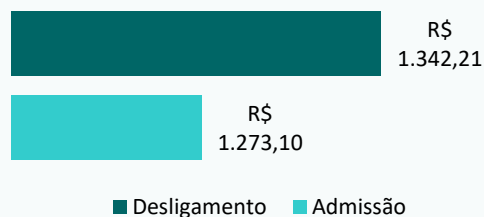

### Saldo líquido de empregos nas MPE em Minas Gerais por sexo - abril/2019

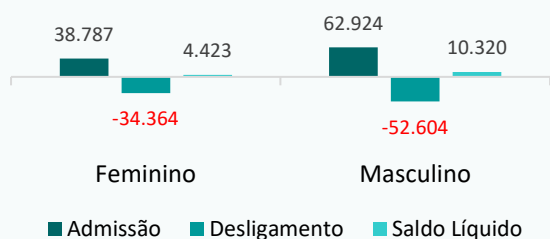

### Saldo líquido de empregos nas MPE em Minas Gerais por faixa etária - abril/2019

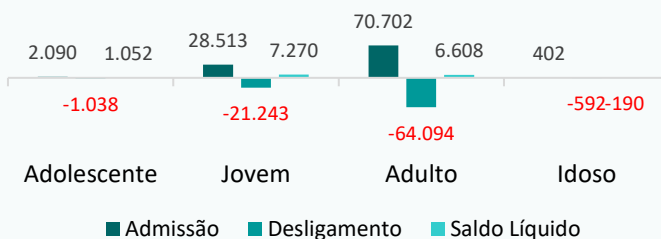

### Saldo líquido de empregos nas MPE em Minas Gerais por raça/cor - abril/2019

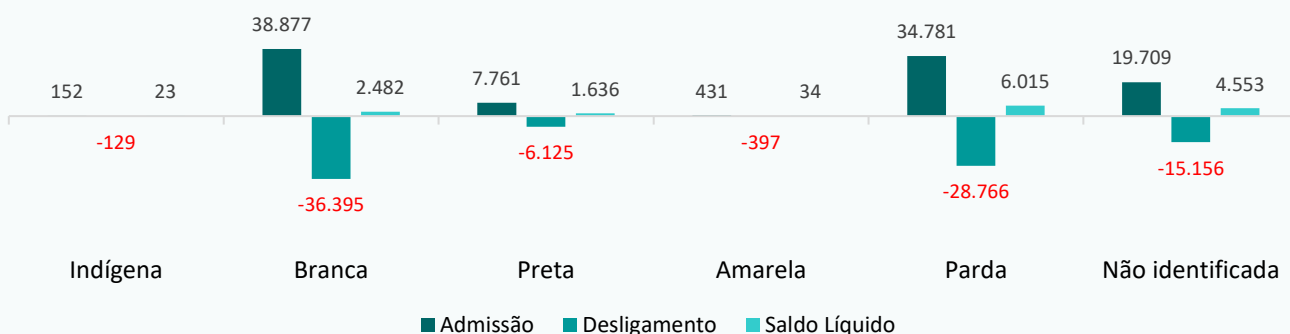

### Saldo líquido de empregos nas MPE em Minas Gerais por grau de instrução - abril/2019

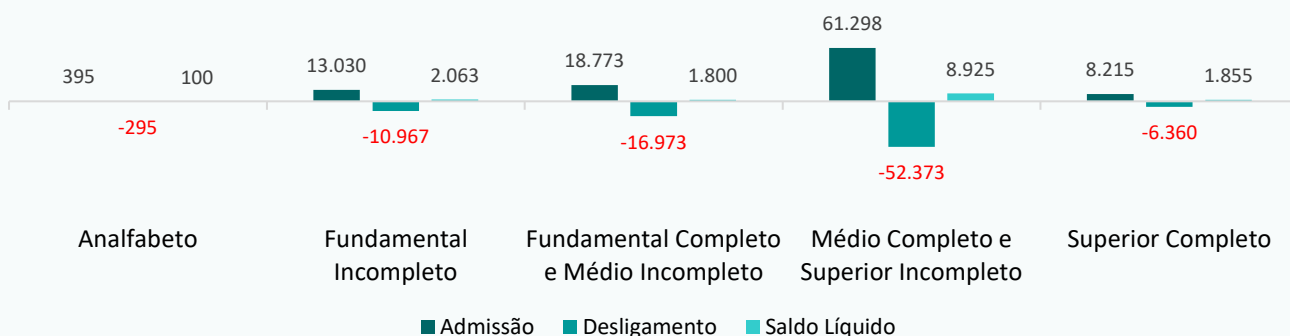

Nos últimos 12 meses, no Brasil, as MPE do setor de Serviços foram as de maior saldo acumulado de empregos, 299367. Para Minas Gerais, o destaque também se deu no setor de Serviços (33591). Em relação ao pior saldo acumulado pelas MPE nos últimos 12 meses, Extrativa Mineral foi o destaque negativo para o Brasil (174) e para o estado (294). De maneira geral, no país, o saldo acumulado nos 12 meses foi 467701 e em Minas Gerais foi 56419.

### Evolução em 12 meses do saldo das MPE por setor - Brasil

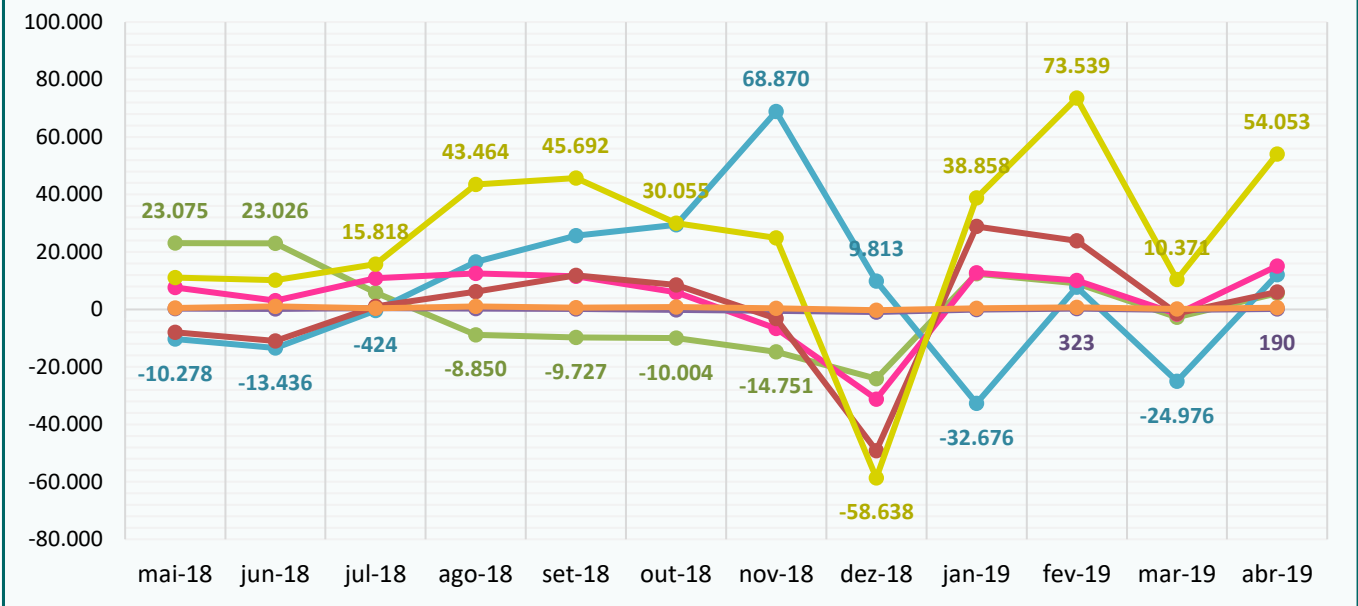

### Evolução em 12 meses do saldo das MPE por setor - Minas Gerais

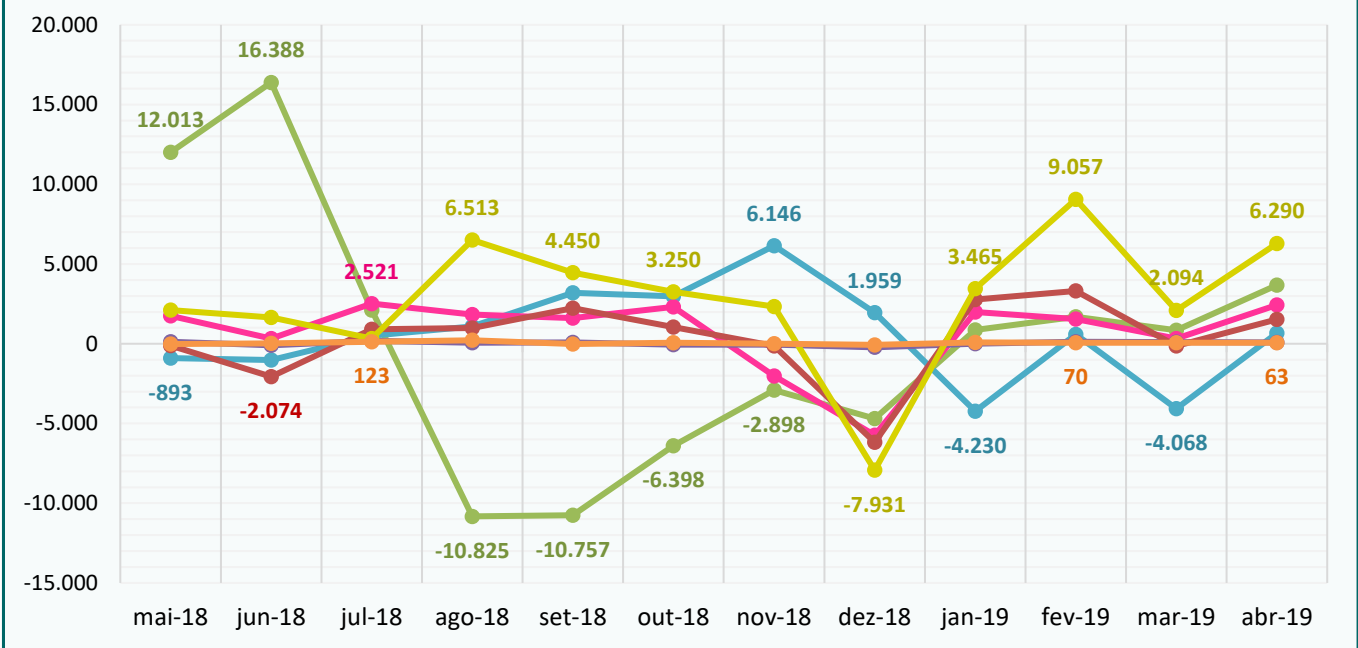

- Agropecuária, Extração Vegetal, Caça e Pesca
- Construção Civil
- Indústria de Transformação
- Serviços Industriais de Utilidade Pública
- Comércio
- Extrativa Mineral
- Serviços

O setor de Administração Pública não possui classificação por porte.



Em relação as regiões do estado, todas as regiões de Minas Gerais apresentaram saldo total de empregos positivo. O mesmo se deu para o saldo gerado pelas MPE. Dentre as regiões, a que apresentou maior número de movimentações (admissões e desligamentos) no mês foi a região Centro. Quanto ao saldo gerado no mês, a região de melhor resultado gerado pelas MPE foi Centro (4221) e, para o saldo acumulado no ano, a região de melhor saldo acumulado pelas MPE em 2019 também foi Centro (8787). Centro também foi a região de melhor saldo acumulado pelas MPE nos últimos 12 meses (24664).

### Número de admissões e desligamentos por Região de Minas - abril/2019

Regiões	Admissões				Desligamentos			
	MPE	Média e Grande	Adm. Pública	Total	MPE	Média e Grande	Adm. Pública	Total
Centro	33.990	29.042	156	63.189	-29.769	-26.824	-152	-56.745
Centro-oeste e Sudoeste	11.755	3.612	39	15.406	-10.147	-3.232	-22	-13.401
Jequitinhonha e Mucuri	2.047	485	0	2.532	-1.606	-415	0	-2.021
Noroeste e Alto Paranaíba	6.428	3.115	1	9.544	-5.469	-2.345	-2	-7.816
Norte	3.797	2.090	0	5.887	-3.422	-1.892	-4	-5.318
Rio Doce e Vale do Aço	6.706	3.271	55	10.032	-5.683	-3.073	-30	-8.786
Sul	13.498	6.531	68	20.097	-10.443	-4.904	-48	-15.395
Triângulo	13.237	7.647	48	20.932	-11.274	-6.432	-31	-17.737
Zona da Mata e Vertentes	10.253	4.529	28	14.814	-9.155	-3.701	-10	-12.866

### Saldo de empregos por Região de Minas - abril/2019

Regiões	MPE	Média e Grande	Adm. Pública	Saldo Total
Centro	4.221	2.218	4	6.444
Centro-oeste e Sudoeste	1.608	380	17	2.005
Jequitinhonha e Mucuri	441	70	0	511
Noroeste e Alto Paranaíba	959	770	-1	1.728
Norte	375	198	-4	569
Rio Doce e Vale do Aço	1.023	198	25	1.246
Sul	3.055	1.627	20	4.702
Triângulo	1.963	1.215	17	3.195
Zona da Mata e Vertentes	1.098	828	18	1.948

### Saldo de empregos acumulado por Região de Minas - abril/2019

Regiões	MPE		Média e Grande	
	Acumulado no ano	Acumulado 12 meses	Acumulado no ano	Acumulado 12 meses
Centro	8.787	24.664	8.900	18.883
Centro-oeste e Sudoeste	6.359	4.211	1.268	-2.534
Jequitinhonha e Mucuri	393	1.571	-258	-333
Noroeste e Alto Paranaíba	3.870	4.199	3.369	1.983
Norte	846	2.884	717	-365
Rio Doce e Vale do Aço	2.601	4.181	10	223
Sul	4.609	4.644	2.298	-917
Triângulo	7.077	7.741	1.772	-2.613
Zona da Mata e Vertentes	777	2.324	1.180	1.661

O setor de Administração Pública não possui classificação por porte.

Considerando o saldo gerado pelas MPE nas regiões de Minas, verifica-se que, em abril, o melhor saldo se deu para as MPE da região Centro, no setor de Serviços. No outro extremo, o pior saldo gerado pelas MPE no mês se deu na região Centro-oeste e Sudoeste no setor de Construção Civil.

**Saldo das MPE por setor nas regiões de Minas Gerais - abril/2019**

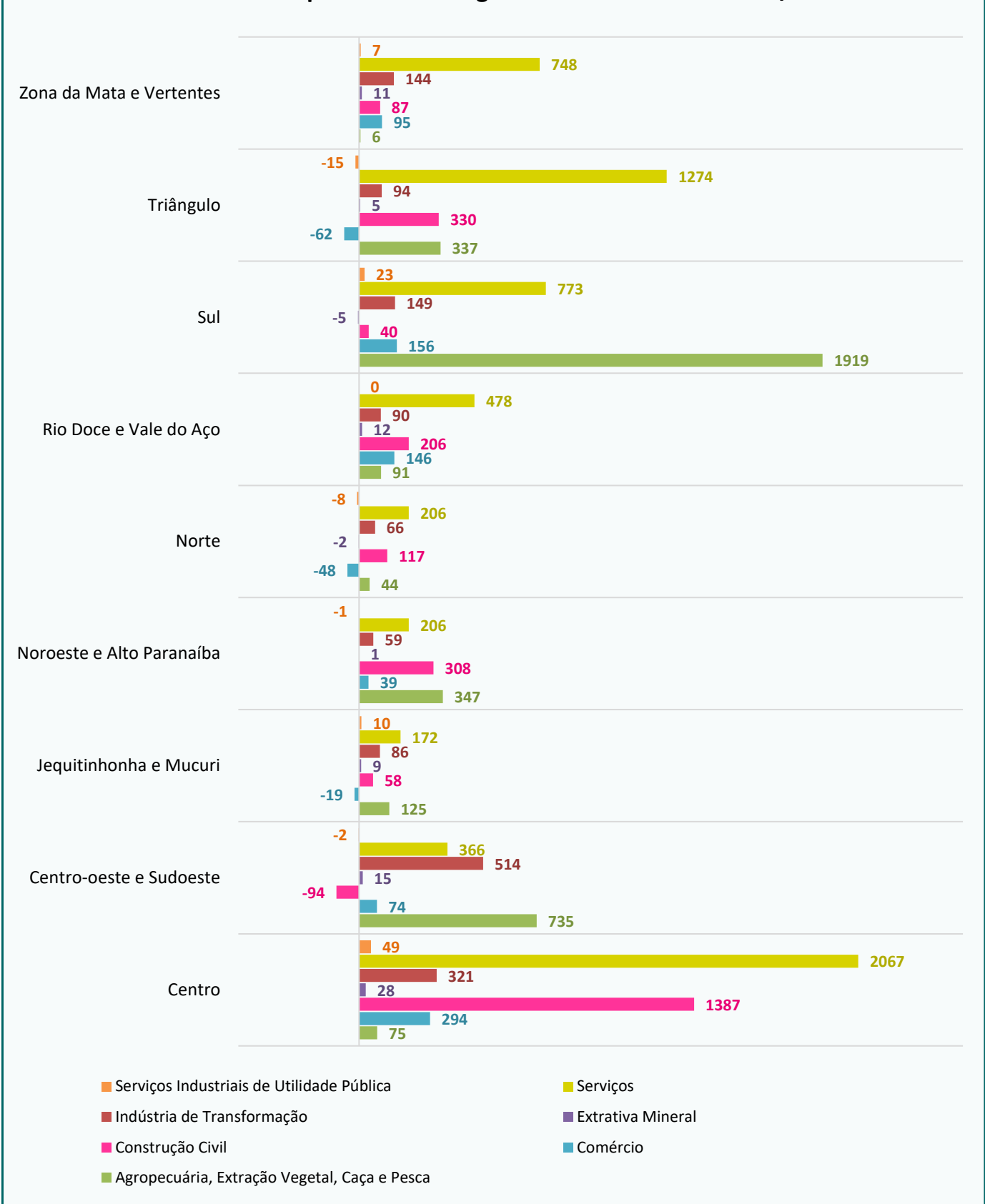

O setor de Administração Pública não possui classificação por porte.

O melhor saldo acumulado no ano pelas MPE em MG se deu no setor de Serviços (20906) e a região que mais contribuiu para esse resultado, ou seja, a de melhor saldo das MPE no setor de Serviços, foi a região Centro (7685). Ao olhar para as empresas médias e grandes, o melhor saldo acumulado no ano também se deu no setor de Serviços (9384) e a região que mais se destacou para as médias e grandes nesse setor foi Centro (5169).

Ao considerar a situação oposta, o pior saldo acumulado no ano pelas MPE ocorreu no setor de Comércio, com saldo de -7028, e a região com pior saldo gerado pelas MPE no setor de Comércio foi Centro (-3234). Em relação as empresas de médio e grande porte, o setor de pior resultado acumulado no ano também foi Comércio (-4769). A região de pior saldo gerado no setor de Comércio pelas médias e grandes foi a região Centro, cujo saldo foi de -2751.

### Saldo líquido acumulado no ano até abril por setor e porte nas regiões de Minas Gerais e no estado

Regiões	Administração Pública	Agropecuária, Extração Vegetal, Caça e Pesca		Comércio		Construção Civil	
	Administração Pública	MPE	Média e Grande	MPE	Média e Grande	MPE	Média e Grande
Centro	-39	-4	-72	-3.234	-2.751	3.033	4.475
Centro-oeste e Sudoeste	143	1.128	47	-331	-135	66	-349
Jequitinhonha e Mucuri	23	68	-74	-177	74	20	-79
Noroeste e Alto Paranaíba	-1	1.956	2.583	-86	-143	1.117	787
Norte	-21	347	67	-286	11	17	-40
Rio Doce e Vale do Aço	157	-67	286	-551	-232	987	164
Sul	59	1.619	1.606	-926	-225	187	-404
Triângulo	-5	2.311	31	-397	-718	804	-528
Zona da Mata e Vertentes	123	-273	-118	-1.040	-650	62	-163
<b>Minas Gerais</b>	<b>439</b>	<b>7.085</b>	<b>4.356</b>	<b>-7.028</b>	<b>-4.769</b>	<b>6.293</b>	<b>3.863</b>

Continuação...

Regiões	Extrativa Mineral		Indústria de Transformação		Serviços		Serviços Industriais de Utilidade Pública	
	MPE	Média e Grande	MPE	Média e Grande	MPE	Média e Grande	MPE	Média e Grande
Centro	84	858	1.026	1.598	7.685	5.169	197	-377
Centro-oeste e Sudoeste	102	82	3.406	1.419	1.975	206	13	-2
Jequitinhonha e Mucuri	-28	-2	106	-277	400	93	4	7
Noroeste e Alto Paranaíba	3	50	152	212	725	-109	3	-11
Norte	1	4	186	328	574	347	7	0
Rio Doce e Vale do Aço	89	32	350	-679	1.774	438	19	1
Sul	0	19	1.489	996	2.235	296	5	10
Triângulo	22	-7	490	1.659	3.831	1.348	16	-13
Zona da Mata e Vertentes	24	-13	271	498	1.707	1.596	26	30
<b>Minas Gerais</b>	<b>297</b>	<b>1.023</b>	<b>7.476</b>	<b>5.754</b>	<b>20.906</b>	<b>9.384</b>	<b>290</b>	<b>-355</b>

O setor de Administração Pública não possui classificação por porte.